TM ANO XXXV

Tribuna dos Municípios

Editor: Aloísio Santiago Monteiro
Fundado em 26 de fevereiro de 1991

3519

Filiado ANJ Associação Nacional de Jornais

R$ 1,00

@portaltribunam tribunadosmunicipios.com.br portaltribunadosmunicipios

COM CERTIFICAÇÃO DIGITAL NACIONAL

Rio de Janeiro, Quinta-feira, 26 de Novembro de 2026

LUCIANA POLATI RECEBE TÍTULO DE CIDADÃ GUAPIMIRIENSE

Solenidade integrou a programação dos 36 anos de Guapimirim e contou com a presença do governador eleito Douglas Ruas

Divulgação

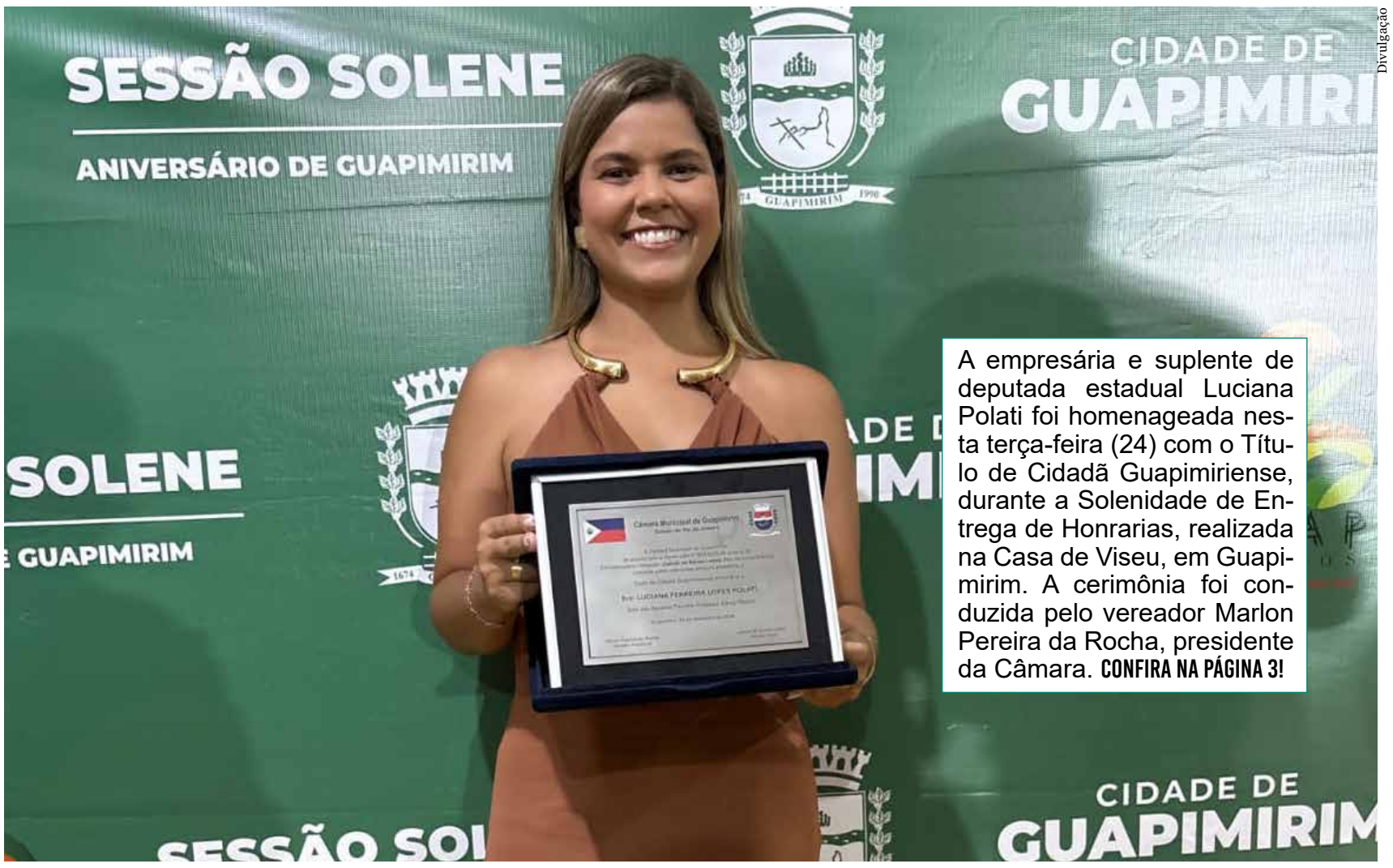

A empresária e suplente de deputada estadual Luciana Polati foi homenageada nesta terça-feira (24) com o Título de Cidadã Guapimiriense, durante a Solenidade de Entrega de Honrarias, realizada na Casa de Viseu, em Guapimirim. A cerimônia foi conduzida pelo vereador Marlon Pereira da Rocha, presidente da Câmara. CONFIRA NA PÁGINA 3!

Divulgação



Ônibus Lilás atende dezenas de mulheres e reúne serviços de saúde, assistência e cidadania em Buzios

Dezenas de mulheres foram atendidas ao longo desta terça-feira (24), em Búzios, durante a ação do Ônibus Lilás, fruto de uma parceria entre a Secretaria Municipal de Políticas para as Mulheres e Cuidados e a Secretaria de Estado da Mulher. A iniciativa integra a campanha dos 21 Dias de Ativismo pelo Fim da Violência contra a Mulher, que segue até 10 de dezembro, e busca fortalecer as ações de prevenção e enfrentamento às diferentes formas de violência. PÁGINA 8

Fotos: Reginaldo Pimenta / Agência O Dia



OPERAÇÃO ESPOLIADOR

MEGAOPERAÇÃO MIRA FORAGIDOS POR CRIMES PATRIMONIAIS NO RIO

A Polícia Civil do RJ iniciou na quarta-feira (25) a 3ª fase da Operação Espoliador, contra foragidos da Justiça por crimes patrimoniais. Até o fechamento desta edição, 344 pessoas haviam sido presas. P.4

Prefeitura ativa plano de contingência para impactos do El Niño

A Prefeitura de Cabo Frio colocou em ação o Plano Municipal de Contingência para os Impactos do El Niño e mobilizou equipes para reduzir os riscos de alagamentos diante da previsão de fortes chuvas entre quarta-feira (25) e quinta-feira (26). VEJA NA PÁGINA 8

PÁGINA 6

NATAL MAGIA ESTREIA EM MACAÉ

Divulgação



LIMPEZA DE RIOS REFORÇA AÇÕES PREVENTIVAS EM ITATIAIA

Serviços do Programa Limpa Rio são executados pelo INEA em parceria com o município e contemplarão diferentes localidades, incluindo Penedo. PÁGINA 6

Divulgação



MAR REÚNE OBRAS DE 28 PAÍSES DA AMÉRICA LATINA E CARIBE

Exposição reúne 115 pinturas, fotografias, gravuras e esculturas do acervo do BID

O Museu de Arte do Rio (MAR) apresenta a exposição Pluralidades Insulares, com 115 obras de artistas de 28 países da América Latina e do Caribe. A mostra reúne pinturas, gravuras, fotografias e esculturas que integram o acervo do Banco Interamericano de Desenvolvimento (BID). Inaugurada no início de novembro, a exposição ficará no MAR até fevereiro de 2027 e depois seguirá para São Paulo. SAIBA MAIS NA PÁGINA 7

Coleta seletiva avança e atinge 48,1% dos municípios, mas lixões persistem pelo país

SanMon/Tribuna dos Municípios/Arquivo



Quase três em cada dez municípios brasileiros ainda encaminhavam resíduos coletados para lixões a céu aberto em 2024, ano em que terminou o prazo previsto na Política Nacional de Resíduos Sólidos para a destinação ambientalmente adequada do lixo. Dados são da Pesquisa Nacional de Saneamento Básico (PNSB), divulgada na quarta-feira (25) pelo Instituto Brasileiro de Geografia e Estatística (IBGE). PÁGINA 5



CIDADES DA BAIXADA



Maicon salles

JOÃO PALHARES É HOMENAGEADO PELA CÂMARA DO RIO POR ATUAÇÃO EM DEFESA DA DEMOCRACIA E MOBILIZAÇÃO SOCIAL

Divulgação



João Palhares, integrante da direção do CENA e ligado ao curso de Relações Internacionais da Universidade Federal do Rio de Janeiro (UFRJ), recebeu uma Moção de Reconhecimento e Aplausos da Câmara Municipal do Rio de Janeiro.

A homenagem, de iniciativa da vereadora e deputada estadual eleita Joyce Trindade, valoriza sua atuação nas mobilizações sociais e nas iniciativas voltadas à participação cidadã e à defesa da democracia.

Nas redes sociais, João agradeceu à parlamentar pelo reconhecimento e ao secretário municipal de Cultura, Lucas Padilha, pelo apoio às iniciativas desenvolvidas. Ele também fez questão de compartilhar a homenagem com os coletivos e movimentos que estiveram presentes ao longo de sua caminhada.

"Nenhuma transformação relevante é possível sem mobilização coletiva", destacou.

João ressaltou ainda a importância do debate, da formação política e do trabalho coletivo na construção de uma sociedade mais justa e democrática.

O reconhecimento do Legislativo carioca reforça a relevância da participação de novas lideranças nos espaços de discussão política e social, evidenciando o papel da mobilização popular no fortalecimento da democracia.

Palhares afirmou receber a homenagem com alegria e como incentivo para dar continuidade ao seu trabalho em defesa

VINÍCIUS THOMAZ BUSCA AVANÇOS AMBIENTAIS PARA DUQUE DE CAXIAS EM BRASÍLIA

O secretário municipal de Meio Ambiente de Duque de Caxias, Vinícius Thomaz, esteve nesta quarta-feira (25) em Brasília, no Ministério do Meio Ambiente e Mudança do Clima, com o objetivo de fortalecer a articulação institucional e buscar oportunidades para o desenvolvimento sustentável do município.

A agenda reforça o compromisso do secretário com a construção de políticas públicas que conciliem crescimento econômico, preservação ambiental e qualidade de vida para a população caxiense.

Por meio das redes sociais, Vinícius destacou a importância do diálogo entre as diferentes esferas do poder público, ressaltando que planejamento, articulação e iniciativa são fundamentais para uma gestão eficiente.

"Nosso compromisso é buscar oportunidades, fortalecer parcerias e transformar desafios ambientais em soluções para a nossa população", afirmou o secretário.

À frente da pasta ambiental de Duque de Caxias, Thomaz também defende o fortalecimento das ações de fiscalização, proteção ambiental e sustentabilidade, além de incentivar a participação popular na identificação das prioridades do município.

A presença do secretário na capital federal sinaliza a busca por novas oportunidades de cooperação institucional e pelo fortalecimento das políticas ambientais na Baixada Fluminense.

"O futuro sustentável de Duque de Caxias se constrói com trabalho no presente", concluiu Vinícius Thomaz.



VICENTE LOUREIRO ASSUME PRESIDÊNCIA DO INSTITUTO RIO METRÓPOLE

Arquiteto e urbanista foi escolhido pelo governador em exercício, Ricardo Couto, para dar continuidade aos trabalhos de desenvolvimento metropolitano

O governador em exercício do Rio de Janeiro, desembargador Ricardo Couto, designou o arquiteto e urbanista Vicente Loureiro para assumir a presidência do Instituto Rio Metrópole (IRM), em substituição ao secretário Roberto Lisandro Leão.

Loureiro, que ocupava o cargo de diretor de Desenvolvimento Metropolitano Integrado, coordenou um amplo trabalho de diagnóstico e mapeamento da Região Metropolitana, identificando desafios e oportunidades para o desenvolvimento dos municípios fluminenses.

A escolha representa o reconhecimento do trabalho técnico desenvolvido pelo urbanista e reforça a importância do planejamento estratégico e da integração entre os 22 municípios que compõem a Região Metropolitana do Rio de Janeiro.

Divulgação



Durante os quatro meses em que esteve à frente do instituto, Roberto Lisandro Leão conduziu um processo de reestruturação administrativa e saneamento das contas da autarquia. Das 60 contratações mapeadas, 20 foram selecionadas para análise prioritária, resultando na conclusão de 13 relatórios de auditoria, que abrangem aproximadamente R$ 506 milhões em contratos.

Com a entrega da Agenda Metropolitana e a conclusão dessa etapa administrativa, Vicente Loureiro assume a missão de garantir a continuidade dos trabalhos até o encerramento da transição de governo.

Roberto Lisandro Leão permanece à frente do Gabinete de Segurança Institucional do Estado do Rio de Janeiro (GSI-RJ).

A nova gestão do Instituto Rio Metrópole terá como desafio dar continuidade às iniciativas de planejamento urbano e fortalecer a integração regional, fundamentais para o desenvolvimento do estado.

Prefeito de Japeri denuncia rombo de R$ 70 milhões deixado pela gestão anterior

Carlos Januário aponta dívidas com fornecedores, atrasos de até sete meses e possíveis irregularidades no instituto de previdência municipal

A situação financeira de Japeri, na Baixada Fluminense, ganhou repercussão após o prefeito Carlos Januário (Solidariedade) afirmar que encontrou um rombo de R$ 70 milhões nas contas públicas deixadas pela gestão da ex-prefeita Fernanda Ontiveros (PT).

A declaração foi feita durante uma entrevista ao podcast Alemão Ilimitado, na qual o atual chefe do Executivo apresentou um cenário de dificuldades financeiras e defendeu a necessidade de reorganização da administração municipal.

Segundo Januário, entre as principais pendências estão contratos relacionados ao fornecimento de alimentação, à coleta de lixo e ao transporte público municipal, por meio do programa Tarifa Zero. Alguns

Reprodução



pagamentos, de acordo com o prefeito, acumulam até sete meses de atraso.

POSSÍVEIS IRREGULARIDADES NA PREVIDÊNCIA

O prefeito também afirmou que uma auditoria identificou possíveis irregularidades que somam R$ 350 mil no Instituto de Previdência dos Servidores Públicos do Município de Japeri (Previ-Japeri).

Entre os apontamentos estão pagamentos de remuneração, antecipação da segunda parcela do décimo terceiro salário e concessão de abono natalino aos servidores da Previdência.

Desde que assumiu o comando da prefeitura, após a cassação de Fernanda Ontiveros, Carlos Januário vem promovendo mudanças na estrutura administrativa, incluindo a substituição de 16 secretários municipais.

As declarações colocam em evidência os desafios financeiros enfrentados pela atual administração e levantam questionamentos sobre a situação das contas públicas do município.

De acordo com o portal Estúdio B Notícias, a ex-prefeita Fernanda Ontiveros foi procurada para comentar as declarações, mas não respondeu até a publicação da reportagem.

Os valores e as possíveis irregularidades mencionados pelo prefeito ainda precisam ser comprovados por documentação oficial e apuração dos órgãos competentes.

CÂMARA DE NOVA IGUAÇU HOMENAGEIA LEGADO DE LUIZ ANTÔNIO TEIXEIRA

A Câmara Municipal de Nova Iguaçu realizou, nesta terça-feira (24), uma homenagem à memória do ex-presidente do Legislativo Luiz Antônio de Souza Teixeira, que faleceu no último domingo (22), aos 83 anos.

A sessão ordinária teve início com um minuto de silêncio, em um gesto de respeito e reconhecimento à trajetória política de Luiz Antônio, que presidiu a Câmara Municipal em 1983 e deixou sua marca na história do Legislativo iguaçuano.

Durante a sessão, os vereadores aprovaram, em primeira e segunda votação, o projeto de lei de autoria do presidente da Câmara, vereador Dr. Marcio Guerreiro (PP), que denomina o espaço legislativo como Plenário Luiz Antônio de Souza Teixeira.

O local também recebeu, na segunda-feira (23), o velório do ex-presidente, reunindo familiares e pessoas que prestaram suas últimas homenagens.

Luiz Antônio era pai do deputado federal Dr. Luizinho, da vice-prefeita de Nova Iguaçu, Roberta Teixeira, e de Debora Teixeira.

O presidente da Câmara, Dr. Marcio Guerreiro, destacou a importância de preservar a memória daqueles que contribuíram para a história política e institucional do município, ressaltando que a homenagem representa o reconhecimento

Divulgaçcao



de uma trajetória dedicada à vida pública.

A iniciativa eterniza o nome de Luiz Antônio Teixeira em um dos principais espaços de representação democrática de Nova Iguaçu, preservando sua memória para as próximas gerações e reafirmando a importância de seu legado na história do município.

EXPEDIENTE
Tribuna dos Municípios
Fundado em 26/02/91

O Franco Grafica e Editora Ltda - ME
CNPJ nº 26.753.088/0001-06
Insc. Munic. 1/0038107 // Insc. Estadual 87.295.559
Presidente: Aloisio Santiago Monteiro
Editoração e impressão: O Franco Grafica e Editora Ltda - ME
Periodicidade: Diário (Digital)

Redação: Endereço: Rua Casimiro de Abreu, 189
Centro, Cabo Frio - RJ, CEP: 28905-360
E-mail: tribunadosmunicipios@gmail.com
Comercial: (22) 99244-3212/ (22) 99212-2715

Circulação Nacional

Filiado
ANJ ASSOCIAÇÃO NACIONAL DE JORNAIS

*** COM CERTIFICAÇÃO DIGITAL NACIONAL**

As matérias assinadas são de responsabilidade de seus autores não refletindo o pensamento do jornal

DOE SANGUE SALVE VIDAS!

ASSINATURA ELETRÔNICA

O FRANCO GRAFICA E EDITORA LTDA:26753088000106

Assinado de forma digital por O FRANCO GRAFICA E EDITORA LTDA:26753088000106
Dados: 2026.11.25 19:47:24 -03'00'

VISITE O PORTAL DO TRIBUNA
www.tribunadosmunicipios.com.br

LUCIANA POLATI É HOMENAGEADA COM O TÍTULO DE CIDADÃ GUAPIMIRIENSE

Entrega de título foi realizada em solenidade que contou com a presença do governador eleito Douglas Ruas

Fotos: Divulgação







A empresária e suplente de deputada estadual Luciana Polati foi homenageada nesta terça-feira (24) com o Título de Cidadã Guapimiriense, durante a Solenidade de Entrega de Honrarias, realizada na Casa de Viseu, em Guapimirim. A cerimônia foi conduzida pelo vereador Marlon Pereira da Rocha, presidente da Câmara.

A cerimônia faz parte da programação de aniversário dos 36 anos de emancipação político-administrativa de Guapimirim, celebrado no dia 25 de novembro. O evento contou com a presença do governador eleito Douglas Ruas, da prefeita Marina Rocha e do deputado estadual Júlio Rocha, além de outras autoridades e convidados.

O título concedido a Luciana Polati é de autoria do vereador Josinei de Souza Lopes, conhecido como Nei da Cesta Básica. A honraria é destinada a pessoas que, mesmo não sendo naturais do município, tenham contribuído de maneira relevante para a comunidade, por meio de suas atividades e serviços prestados.

Presidente estadual do AGIR Mulher, Luciana Polati tem levado para os 92 municípios fluminenses uma mensagem de valorização da participação feminina nos espaços de decisão e da importância de ampliar a representatividade das mulheres na política. Sua atuação envolve o diálogo, a mobilização e a sensibilização de mulheres sobre a importância de ocupar espaços e participar ativamente da construção de políticas públicas.

Para Luciana Polati, receber o reconhecimento representa um momento especial e reforça a importância do trabalho que vem desenvolvendo em diferentes regiões do estado do Rio de Janeiro.

“Receber o Título de Cidadã Guapimiriense é uma honra. Quero agradecer ao vereador Nei pela indicação e a todos que fizeram parte dessa homenagem. Ser reconhecida por esse trabalho é motivo de muita gratidão e também renova minha responsabilidade de continuar caminhando, dialogando e trabalhando pelas mulheres do Rio de Janeiro. Agora, levo Guapimirim também no coração”, destacou Luciana Polati.



Divulgação

CPI cobra medidas urgentes para crise no transporte em Petrópolis

A crise no transporte público de Petrópolis, na Região Serrana do Rio de Janeiro, está no centro das investigações de uma Comissão Parlamentar de Inquérito (CPI) da Câmara Municipal. Além de apurar as causas dos problemas no serviço, a comissão prepara a cobrança de medidas emergenciais para reduzir os prejuízos enfrentados diariamente pela população.

Na segunda-feira (23), os vereadores deram continuidade à fase de oitivas, com depoimentos de funcionários da concessionária TURP e de uma representante da COMDEP, empresa indicada para atuar junto à intervenção municipal na operadora.

Foram convocados profissionais das áreas de Recursos Humanos, Almoxarifado, Financeiro, Operacional, Gestão e Compras. Todos compareceram acompanhados de advogada para prestar esclarecimentos aos integrantes da comissão.

Presidida pelo vereador Léo França e integrada por Octávio Sampaio e Fred Procópio, a CPI busca esclarecer a situação financeira e operacional da concessionária, as condições da frota, os contratos, os pagamentos e as decisões tomadas durante a intervenção municipal.

Segundo informações apresentadas à comissão, mais de 20 mil pessoas são afetadas diariamente pela falta de transporte. Diante do cenário, os parlamentares pretendem cobrar da Prefeitura providências para reforçar o atendimento nas linhas prejudicadas.

“O trabalho de fiscalização busca não apenas identificar responsabilidades, mas também contribuir para que os problemas enfrentados pelos usuários sejam tratados com a urgência e a resolução necessária”, destacou o presidente da CPI, Léo França.

A investigação também inclui requerimentos de informações e solicitações de documentos aos órgãos e responsáveis envolvidos. Novas convocações estão previstas, inclusive com a possibilidade de ouvir novamente pessoas que possam contribuir para o esclarecimento dos fatos.

A primeira rodada de depoimentos ocorreu em 4 de novembro, quando foram ouvidos o presidente da CPTRANS, Luciano Moreira da Silva Varricchio, e o sócio-administrador da TURP, Luiz Carlos da Silva Albuquerque.

As atas das oitivas serão disponibilizadas para consulta pública após o encerramento dessa etapa. A comissão seguirá analisando documentos e informações até a conclusão dos trabalhos.

TERESÓPOLIS TERÁ QUE REGULARIZAR PORTAL DA TRANSPARÊNCIA POR DECISÃO JUDICIAL

Bruno Nepomuceno



O Ministério Público Federal (MPF), o Ministério Público do Trabalho no Rio de Janeiro (MPT-RJ) e o Ministério Público do Estado do Rio de Janeiro (MPRJ) obtiveram sentença favorável da Justiça do Trabalho para que o município de Teresópolis, na Região Serrana fluminense, regularize seu Portal da Transparência. A decisão determina o cumprimento de Termo de Ajustamento de Conduta (TAC) firmado com o município e autoriza a execução de R$ 920 mil em multas pelo descumprimento do acordo.

O TAC foi firmado em 4 de maio de 2026. Entre as obrigações assumidas, estava a adequação do Portal da Transparência, no prazo de 90 dias, para garantir à população acesso a informações sobre servidores, cargos comissionados, funções de confiança, despesas com pessoal e contratos públicos.

Durante o acompanhamento do acordo, os órgãos identificaram irregularidades, como a não apresentação de informações sobre os profissionais terceirizados da área da saúde e de documentos e contratos completos, além da desatualização de dados do Programa Operação Trabalho (POT).

A sentença também destacou a queda no índice de transparência pública de Teresópolis, que passou de 98,37%, em 2024, para 40,29%, em 2026, conforme dados apresentados no processo, relativos à avaliação da Associação dos Membros dos Tribunais de Contas do Brasil (Atricon).

Diante disso, a Justiça determinou que o município de Teresópolis regularize integralmente o Portal da Transparência no prazo de dez dias, contado da citação, sob pena de continuidade da multa diária de R$ 25 mil prevista no acordo. A decisão também determinou a execução de R$ 900 mil em multas acumuladas pelo descumprimento do TAC, valor que poderá ser contestado pelo município no prazo legal.

Além disso, o prefeito José Leonardo Vasconcellos de Andrade deverá responder pessoalmente por multa de R$ 20 mil, prevista no acordo, e poderá ser penalizado com multa diária de R$ 10 mil caso não cumpra a determinação judicial no prazo estabelecido.

O secretário municipal de Saúde, Fábio Romero Gallote de Albuquerque, também foi incluído na execução e terá que providenciar as atualizações das informações referentes aos contratos e outros dados de responsabilidade da pasta no prazo de dez dias após a intimação. Em caso de descumprimento, a multa diária será de R$ 10 mil. Ainda cabe recurso contra a decisão.

NOVO PREFEITO DE NATIVIDADE ADMITE RISCO DE ATRASO NO 13º DOS SERVIDORES

A situação financeira da Prefeitura de Natividade, no Noroeste Fluminense, preocupa os servidores municipais. O novo prefeito, Cláudio Leite da Silva, conhecido como Claudão (União Brasil), admitiu que não há garantia de pagamento do 13º salário neste fim de ano. Segundo ele, os recursos disponíveis em caixa são insuficientes para assegurar o benefício.

Empossado no último dia 16 de novembro, após a saída de Taninho Toledo, Claudão afirmou que precisará de dois a três meses para conhecer a real situação financeira e administrativa do município. O prefeito classificou o cenário encontrado como de calamidade e anunciou medidas para reduzir despesas e reorganizar a estrutura da administração.

Entre as primeiras providências estão possíveis mudanças no secretariado, revisão de gastos e cortes na máquina pública. O objetivo, segundo o novo chefe do Executivo, é liberar recursos para atender às necessidades mais urgentes, incluindo o pagamento do décimo terceiro dos funcionários.

Apesar da preocupação dos servidores com a proximidade do Natal, Claudão evitou assumir o compromisso de quitar o benefício. Ele reconheceu, porém, a importância do pagamento para as famílias e para a economia local, especialmente para o comércio, que costuma registrar aumento nas vendas no período.

A limpeza urbana também está entre as prioridades da nova gestão. O prefeito relatou problemas com mato alto e acúmulo de entulho em diferentes pontos da cidade e afirmou que pretende iniciar ações para recuperar os espaços públicos.

Claudão ocupava o cargo de vice-prefeito e assumiu o Executivo após a Câmara Municipal oficializar a extinção do mandato de Taninho Toledo, em cumprimento a uma decisão judicial definitiva que suspendeu os direitos políticos do ex-prefeito por oito anos.

Além da reorganização financeira, o novo prefeito defendeu o diálogo com a Câmara de Vereadores como caminho para aprovar medidas administrativas e melhorar os serviços oferecidos à população.

Megaoperação da Polícia Civil mira cadeia do crime patrimonial no RJ

Terceira fase da operação mobiliza equipes em todo o estado e faz ofensiva contra organizações criminosas, receptadores e comerciantes envolvidos na circulação de produtos roubados

Fotos: Reginaldo Pimenta / Agência O Dia



A Polícia Civil do Estado do Rio de Janeiro deflagrou, na quarta-feira (25), mais uma fase da Operação Espoliador, uma das principais ações de enfrentamento aos crimes patrimoniais no estado. A mobilização ocorre em diversas regiões fluminenses e tem como objetivo localizar foragidos da Justiça, cumprir mandados de prisão e desarticular organizações criminosas envolvidas em roubos, furtos e receptação.

O primeiro balanço da operação apontou 112 prisões. Posteriormente, o número subiu para 184 pessoas detidas, conforme atualização publicada pelo jornal O Dia às 9h01. As equipes continuavam nas ruas, e a expectativa era de novas prisões. Até o fechamento desta edição, 344 pessoas haviam sido presas.

Coordenada pela Secretaria de Estado de Polícia Civil (Sepol), a ação reúne agentes de delegacias vinculadas aos departamentos da Capital (DGPC), da Baixada Fluminense (DGPB), do Interior (DGPI), Especializada (DGPE) e de Homicídios e Proteção à Pessoa (DGHPP).

Além do cumprimento dos mandados judiciais, os policiais realizam fiscalizações para combater a receptação, a comercialização de mercadorias ilegais e crimes relacionados a veículos e aparelhos celulares.



INVESTIGAÇÃO MIRA LIGAÇÃO COM O NARCOTRÁFICO

Segundo a Polícia Civil, as investigações apontam que parte dos roubos praticados no estado é incentivada por organizações ligadas ao narcotráfico. Esses grupos diversificam suas atividades criminosas para ampliar as fontes de renda e fortalecer sua atuação em diferentes territórios.

A estratégia é atingir toda a cadeia econômica que sustenta esses delitos, desde os responsáveis pela execução dos roubos até as lideranças das quadrilhas, receptadores e comerciantes envolvidos na circulação de produtos de origem ilícita.

Veículos e celulares roubados, por exemplo, podem ser revendidos, desmontados ou inseridos novamente no mercado por meio de canais clandestinos. Por isso, a fiscalização dos pontos de comercialização também integra a ofensiva.

MAIS DE 1,2 MIL PRISÕES NAS FASES ANTERIORES

A Operação Espoliador chega à terceira fase com um histórico de resultados expressivos. As duas etapas anteriores, realizadas em março de 2025 e fevereiro de 2026, somaram mais de 1,2 mil prisões.

Na primeira fase, foram registradas 603 prisões. Já a segunda, realizada em fevereiro deste ano, terminou com 643 pessoas detidas, entre elas suspeitos de roubos de veículos, integrantes de grupos criminosos e investigados por outros delitos.

A atual mobilização amplia o trabalho de investigação e repressão aos crimes patrimoniais, buscando enfraquecer financeiramente as organizações criminosas e interromper os mecanismos utilizados para transformar produtos roubados em lucro.

As equipes permanecem mobilizadas para cumprir mandados judiciais e realizar novas diligências em todo o território fluminense.

PF CUMPRE MANDADOS EM INVESTIGAÇÃO SOBRE GOLPE BANCÁRIO CONTRA IDOSA

A Polícia Federal cumpriu, na quarta-feira (25), dois mandados de busca e apreensão em São Paulo, no âmbito de investigação sobre um furto qualificado contra uma idosa, ocorrido em agosto de 2025, em uma agência da Caixa Econômica Federal, em Volta Redonda.

Na ocasião, suspeitos teriam convencido a vítima a ligar para uma falsa central de atendimento e fornecer dados pessoais e bancários. Com as informações, o grupo conseguiu acessar a conta e subtrair valores.

A ação busca identificar todos os envolvidos, reunir novas provas e verificar a existência de outras vítimas do grupo investigado.

Os suspeitos poderão responder pelos crimes de furto qualificado e associação criminosa.

Casal estrangeiro é preso por suspeita de tráfico de bebês em Saquarema

Reprodução



Um neozelandês e uma chinesa foram presos em flagrante na terça-feira (24), em Saquarema, na Região dos Lagos, suspeitos de integrar um esquema de tráfico internacional de crianças. Identificados como Kelly Lee Squire e Qian Gao, eles são investigados por organizar a vinda de mulheres tailandesas ao Brasil para dar à luz e, posteriormente, encaminhar os recém-nascidos para famílias no exterior mediante pagamento. A investigação começou após um hospital desconfiar da ocorrência de vários partos de estrangeiras.

Segundo a Polícia Civil, as gestantes eram recrutadas na Tailândia e chegavam ao Brasil no final da gravidez, por volta do oitavo mês. Os investigadores apuram se os embriões eram formados com material genético de pais biológicos chineses. Cada mulher receberia aproximadamente R$ 121 mil pelo acordo. O casal seria responsável por transporte, hospedagem e acompanhamento médico. A polícia também identificou indícios de restrição à liberdade das gestantes, que teriam sua rotina controlada, com deslocamentos limitados entre a residência e o hospital.

As investigações apontam que, após os partos, os pais biológicos viajariam ao Brasil para registrar as crianças, enquanto as gestantes constariam nos documentos como mães. A saída das mulheres do hospital foi monitorada pelos policiais, que acompanharam a movimentação até chegar aos suspeitos. Os recém-nascidos permanecem sob acompanhamento da Assistência Social, enquanto a Polícia Civil busca identificar outros envolvidos e esclarecer o destino das crianças.

PAI MAYCON É ASSASSINADO A TIROS EM CABO FRIO

Reprodução



A morte do pai de santo Maicon de Almeida Lopes, conhecido como Pai Maycon, de 37 anos, está sendo investigada pela Polícia Civil. Ele foi assassinado a tiros na noite de segunda-feira (23), durante uma cerimônia religiosa em Cabo Frio, na Região dos Lagos. O crime aconteceu em um terreiro onde aproximadamente 20 pessoas participavam do encontro.

Segundo informações divulgadas a partir dos relatos de testemunhas à Polícia Militar, um homem vestido de preto e usando capacete da mesma cor entrou no espaço religioso e efetuou diversos disparos contra a vítima. Após o ataque, o suspeito deixou o local e fugiu em uma motocicleta conduzida por outro homem, que, segundo os relatos, vestia uma camisa vermelha.

A Polícia Militar foi acionada por volta das 21h20, após informações sobre disparos de arma de fogo. Quando os policiais chegaram, encontraram Maicon caído e já sem vida. O Corpo de Bombeiros também foi chamado e confirmou o óbito.

A Polícia Técnico-Científica realizou a perícia no local, e o corpo foi encaminhado ao Instituto Médico Legal (IML) de Cabo Frio.

O caso foi registrado na 126ª Delegacia de Polícia (126ª DP), em Cabo Frio, como homicídio doloso. Até as informações mais recentes encontradas, nenhum suspeito havia sido preso, e a motivação do assassinato permanecia desconhecida.

PRESO POR SUSPEITA DE GOLPES

Divulgação



Um comerciante de 40 anos foi preso na terça-feira (24), em Iguaba Grande, suspeito de aplicar golpes em mais de 40 clientes por meio de financiamentos fraudulentos de veículos. A prisão foi realizada por agentes da 129ª DP, que cumpriram um mandado de prisão preventiva.

Segundo as investigações, o suspeito utilizava documentos e dados pessoais fornecidos pelos clientes para contratar empréstimos e financiamentos sem autorização, ficando com os valores liberados pelas instituições financeiras. Em alguns casos, as vítimas só descobriam a fraude ao receber cobranças ou identificar restrições em seus veículos.

De acordo com a Polícia Civil, o comerciante já acumulava mais de 30 procedimentos policiais, a maioria por suspeita de estelionato envolvendo veículos. Ele foi encaminhado ao sistema prisional e permanece à disposição da Justiça.

PMS DO 25º BPM AUXILIAM PARTO EM ÁREA RURAL DE SÃO PEDRO DA ALDEIA

Divulgação



Durante o patrulhamento rural, nas proximidades da Estrada de Trimumum, área rural do município de São Pedro da Aldeia, a guarnição foi solicitada por um casal que se encontrava no local. A mulher, solicitante, estava em trabalho de parto, e o veículo em que o casal se encontrava não possuía combustível suficiente para chegar ao hospital.

Diante da situação, a guarnição procedeu imediatamente ao Hospital da Mulher, em Cabo Frio, unidade indicada para a realização do parto.

Entretanto, durante o deslocamento, a mulher iniciou o parto no interior da VTR, sendo necessário que a guarnição prestasse assistência ao nascimento, realizando o acolhimento do recém-nascido e sua entrega à mãe.

Após o nascimento, a guarnição prosseguiu até a unidade hospitalar, onde a equipe médica realizou a avaliação inicial e constatou que tanto a mãe quanto o recém-nascido apresentavam boas condições clínicas.

COLETA SELETIVA AVANÇA NO BRASIL, MAS AINDA NÃO CHEGA À METADE DAS CIDADES

Levantamento do IBGE aponta crescimento do serviço, enquanto lixões continuam presentes em quase 29% das cidades brasileiras

SanMon/Tribuna dos Municípios/Arquivo



A coleta seletiva avançou no Brasil e já está presente em 2.675 municípios, o equivalente a 48,1% das cidades que informaram possuir serviços de limpeza urbana e manejo de resíduos sólidos. Em 2008, eram apenas 994 municípios, ou 17,9%. Os dados fazem parte da Pesquisa Nacional de Saneamento Básico 2024, divulgada pelo Instituto Brasileiro de Geografia e Estatística (IBGE) nesta quarta-feira (25).

Apesar do crescimento, o levantamento revela que o país ainda enfrenta dificuldades para ampliar a reciclagem e garantir a destinação adequada dos resíduos. A coleta seletiva apresenta diferenças significativas entre as regiões. O Sul lidera a cobertura, com 74,5% dos municípios, seguido pelo Sudeste (54%), Centro-Oeste (38,8%), Nordeste (33,4%) e Norte (24,7%).

Outro desafio está no processamento dos materiais recolhidos. Enquanto 52,3% dos municípios informaram realizar o processamento de resíduos secos, como papel, plástico, vidro e metal, apenas 9,7% declararam processar resíduos orgânicos. A compostagem, alternativa para reaproveitar restos de alimentos e outros materiais biodegradáveis, está presente em somente 192 municípios, o equivalente a 3,5% daqueles que possuem serviços de limpeza urbana.

A pesquisa também aponta que 46,6% dos municípios realizam diretamente a coleta de resíduos sujeitos à logística reversa, sistema que prevê o retorno de produtos e embalagens ao setor produtivo para reaproveitamento ou destinação ambientalmente adequada.

LIXÕES AINDA SÃO REALIDADE

Um dos dados mais preocupantes é a permanência dos lixões. Segundo o IBGE, essas áreas ainda estão presentes em 28,9% dos municípios que possuem coleta convencional de resíduos. Na Região Norte, o índice chega a 69,2%.

O problema persiste mesmo após o prazo estabelecido pela legislação para encerramento dessas estruturas, em agosto de 2024. Além disso, 343 municípios que possuem coleta seletiva ainda encaminham os rejeitos gerados para lixões dentro do próprio território.

Os aterros sanitários, considerados a forma ambientalmente adequada de destinação dos rejeitos, estão presentes em apenas 838 municípios, correspondendo a 15,1% daqueles que possuem serviços de limpeza urbana.

CATADORES E GESTÃO DOS RESÍDUOS

O levantamento também destaca a importância dos trabalhadores da reciclagem. Em 1.236 municípios, ou 22,2% do total, foram identificadas cooperativas e associações de catadores formalmente registradas. Em outras 4.325 cidades, não foram identificadas organizações formais desse tipo.

Outro problema está na falta de controle sobre o volume de lixo produzido. Entre os municípios que realizam coleta convencional, 67,3% não pesam os resíduos recolhidos. Além disso, apenas 8,1% possuem estudos sobre a composição do lixo, informação importante para planejar ações de reciclagem e reaproveitamento.

A educação ambiental aparece como outro ponto relevante: 71,5% dos municípios possuem projetos ou ações nessa área, com iniciativas voltadas principalmente à coleta seletiva, aos impactos do descarte irregular e à redução, reutilização e reciclagem de materiais.

Os dados mostram que o Brasil avançou na ampliação da coleta seletiva, mas ainda precisa investir em infraestrutura, educação ambiental, apoio às cooperativas de catadores e encerramento dos lixões. O desafio é transformar a coleta em um sistema eficiente de reaproveitamento e destinação correta dos resíduos, com benefícios para o meio ambiente e a saúde da população.

Justiça garante execução nacional de decisão sobre alternativas à transfusão de sangue

Decisão determina que hospitais federais ofereçam alternativas à transfusão, respeitando a segurança e a autonomia dos pacientes

Marcelo Camargo/Agência Brasil



O Ministério Público Federal (MPF) obteve decisão favorável na Justiça Federal para que sentença relativa à implantação de alternativas à transfusão de sangue no Sistema Único de Saúde (SUS) seja aplicada nacionalmente. Com a decisão, que atende a recurso do MPF, hospitais federais de todo o país, e não apenas do Rio de Janeiro e Espírito Santo, deverão implementar alternativas seguras à transfusão de sangue.

O recurso foi apresentado pelo MPF, por meio da Procuradoria Regional dos Direitos do Cidadão no Rio de Janeiro, contra decisão liminar que restringia a aplicação da sentença apenas aos hospitais situados na área de jurisdição do Tribunal Regional Federal da 2ª Região (TRF2). O MPF argumentou que pulverizar a execução fragmentaria a implementação das diretrizes de Gerenciamento e Manejo do Sangue do Paciente (Patient Blood Management – PBM) e dificultaria a fiscalização e o acompanhamento do processo pelas entidades representativas.

Para o órgão, a manutenção do cumprimento de sentença centralizada viabiliza uma fiscalização uniforme sobre a União. Conforme ressaltado no recurso pelo procurador regional dos Direitos do Cidadão Julio Araujo, a maior parte dos hospitais federais sob administração direta do Ministério da Saúde está situada no Rio de Janeiro, e outras redes, como os 45 hospitais universitários federais vinculados à Ebserh/HU Brasil, têm gestão centralizada. Essa organização administrativa favorece a condução do processo em um único juízo executório, evitando a duplicação de ações judiciais.

ALTERNATIVAS À TRANSFUSÃO DE SANGUE

O debate sobre a adoção dessas diretrizes no SUS começou em 2012 e ganhou força em 2016 com a realização de audiências públicas com especialistas e órgãos de saúde. Após expedir recomendações não atendidas pelo Ministério da Saúde em 2020, o MPF ajuizou ação em 2021. Em abril de 2023, a primeira instância havia determinado a implantação da política pública nos hospitais federais do Rio de Janeiro. Contudo, após recurso do MPF, o TRF2 reconheceu, em janeiro de 2026, a omissão nacional da União e ampliou a obrigação para todo o território brasileiro.

A implementação dessas alternativas à transfusão de sangue garante a proteção do direito de minorias e de grupos religiosos. A iniciativa atende a demandas de pacientes que recusam a transfusão de sangue por razões de consciência ou religião, como as Testemunhas de Jeová (admitidas na ação como amicus curiae).

Para além do aspecto da liberdade religiosa, o MPF enfatiza que os protocolos de PBM revertem em benefícios para toda a sociedade e para o sistema público de saúde. Reconhecidas e recomendadas internacionalmente, as técnicas do PBM otimizam o uso de componentes do sangue, reduzem transfusões desnecessárias e aumentam a segurança da assistência médico-hospitalar prestada a qualquer cidadão atendido na rede federal.

MPRJ LANÇA CARTILHA SOBRE DIREITO À PENSÃO PARA ÓRFÃOS DE VÍTIMAS DE FEMINICÍDIO

Crianças e adolescentes que perderam suas mães em decorrência de feminicídio podem ter direito a uma pensão especial de um salário mínimo mensal, mesmo sem condenação definitiva pelo crime. Para facilitar o acesso ao benefício, o Ministério Público do Estado do Rio de Janeiro (MPRJ) elaborou uma cartilha que explica quem pode recebê-lo, quais documentos são necessários e como solicitar o pagamento ao Instituto Nacional do Seguro Social (INSS).

Intitulada Pensão para Órfãos do Feminicídio, a publicação reúne orientações para famílias, profissionais da rede de proteção e membros do Ministério Público, além de um passo a passo ilustrado para requerer o benefício pela plataforma Meu INSS. A iniciativa busca tornar mais acessível um direito destinado a crianças e adolescentes que, além da perda da mãe, podem enfrentar dificuldades econômicas e sociais.

"O feminicídio não interrompe apenas a vida de uma mulher. Ele também transforma profundamente a realidade dos filhos que ficam, muitas vezes privados de sua principal referência afetiva e de sustento. A pensão especial representa uma medida de proteção social para essas crianças e adolescentes, mas é fundamental que as famílias conheçam esse direito e saibam como exercê-lo. Com a cartilha, buscamos tornar essas informações mais acessíveis e contribuir para que a proteção assegurada pela legislação se concretize na vida de quem mais precisa", afirma a coordenadora do CAO Criminal/MPRJ, promotora de Justiça Simone Sibilio.

Criada pela Lei Federal nº 14.717/2023, a pensão é destinada a filhos e dependentes menores de 18 anos de vítimas de feminicídio, desde que a renda familiar por pessoa não ultrapasse um quarto do salário mínimo. O valor de um salário mínimo é dividido entre os beneficiários e não pode ser acumulado com determinados benefícios previdenciários, sendo assegurada a opção pelo mais vantajoso.

A legislação permite a concessão provisória da pensão quando houver indícios suficientes de feminicídio, sem a necessidade de aguardar o desfecho do processo criminal. O direito também pode alcançar filhos e dependentes de mulheres assassinadas antes da entrada em vigor da lei, desde que tivessem menos de 18 anos em 31 de outubro de 2023. Nesses casos, o pagamento é devido a partir do requerimento.

COMO SOLICITAR O BENEFÍCIO

O pedido pode ser feito pelo site ou aplicativo Meu INSS, na opção "Pensão Especial – dependentes de vítimas do feminicídio", ou pela Central 135. A cartilha detalha as etapas da solicitação, os documentos exigidos e as formas de comprovar o vínculo com a vítima e as circunstâncias do crime.

O material também esclarece quem pode representar legalmente os beneficiários (função vedada ao autor, coautor ou partícipe do feminicídio) e reúne os contatos do Núcleo de Apoio às Vítimas (NAV/MPRJ), da Ouvidoria da Mulher do MPRJ e do INSS para orientar as famílias.

NATAL MAGIA ESTREIA NESTA QUINTA EM MACAÉ COM "VIAGEM" AO POLO NORTE

Vila do Noel terá 2 mil m² e pista de patinação no gelo de 200 m²; show das Águas Dançantes contará com 200 drones e é inspirado nos espetáculos da Disney

Fotos: Divulgação





Macaé já entrou na contagem regressiva para o Natal, e o Bom Velhinho já está com tudo pronto para encontrar o público. Nesta quinta-feira (26), a Vila do Noel abre as portas com uma atração que promete levar os visitantes a uma viagem imaginária ao Polo Norte, além de pista de patinação no gelo, tobogã e muitas apresentações culturais. Na sexta (27), será a estreia do show das Águas Dançantes, inspirado na Disney e com 200 drones no céu.

Um dos grandes destaques da Vila do Noel, na Praia Campista, é o Elevador Mágico do Papai Noel. Durante o percurso, imagens e projeções, sons de decolagem, efeitos de vento e pequenos movimentos e vibrações criam a sensação de que o elevador está voando em direção ao Polo Norte. Ao chegar, os visitantes encontram a casa do Bom Velhinho e podem tirar uma foto impressa na hora, sem custo.

Com cerca de 2 mil metros quadrados, a Vila terá uma árvore de Natal de 25 metros, iluminada e integrada ao percurso do Expresso Polar, um trenzinho que passa por baixo da estrutura. Entre as atrações de gelo sintético estão a pista de patinação, com 200 metros quadrados, e o tobogã de 35 metros de comprimento. O espaço contará ainda com piano gigante interativo, em que as notas são acionadas com os pés, personagens natalinos e apresentações culturais. Todas as atrações são gratuitas.

Águas Dançantes e 200 drones na Lagoa de Imboassica

Na sexta-feira (27), às 21h, a Lagoa de Imboassica recebe a estreia das Águas Dançantes. Inspirado nos espetáculos dos parques da Disney, o show terá cerca de 20 minutos e combinará jatos de água coreografados, música, iluminação, lasers, imagens e efeitos pirotécnicos.

A novidade desta edição é a participação de 200 drones luminosos, que formam imagens e desenhos no céu em sincronia com os demais elementos da apresentação, em datas previstas na programação. A lagoa também terá uma árvore de Natal flutuante de 40 metros de altura. No encerramento do espetáculo, o Papai Noel e personagens natalinos chegam de barco pelas águas.

Acessibilidade e inclusão

Um deck de contemplação será montado para receber as famílias, com espaço preparado para acolher também pessoas com deficiência. Ao todo, serão 24 apresentações até 3 de janeiro. Nos fins de semana, os espetáculos começam às 20h; nos dias de semana, às 21h.

Três sessões serão adaptadas para pessoas com hipersensibilidade auditiva e neurodivergentes, sem fogos de artifício e com som ajustado. As datas devem ser consultadas na programação oficial.

SERVIÇO

VILA DO NOEL
Local: Praia Campista
Abertura: quinta-feira (26)
Funcionamento: até 3 de janeiro
Horário: 18h às 23h
Entrada gratuita

ÁGUAS DANÇANTES
Local: Lagoa de Imboassica
Estreia: sexta-feira (27), às 21h
Temporada: até 3 de janeiro, com 24 apresentações
Entrada gratuita.

MARICÁ REÚNE ALUNOS DE TAEKWONDO PARA CERIMÔNIA DE GRADUAÇÃO

Divulgação



A Prefeitura de Maricá promove neste sábado (28), das 8h às 13h, na Arena São José, em São José do Imbassaí, a cerimônia de graduação de aproximadamente 200 alunos de taekwondo do Programa Viver Bem. O evento contará com a participação de praticantes dos dez polos do programa e marcará mais uma etapa na trajetória dos atletas, reconhecendo a evolução técnica e a dedicação demonstrada ao longo dos treinamentos.

Realizada pela Secretaria de Qualidade de Vida, Bem-Estar Social e Entretenimento, a cerimônia reunirá crianças, jovens e adultos em um momento de reconhecimento pelo aprendizado e desenvolvimento na modalidade. Além das técnicas do esporte, as aulas de taekwondo trabalham valores como disciplina, respeito, concentração e superação, incentivando a prática esportiva e contribuindo para a saúde e o bem-estar dos participantes.

"É uma grande alegria acompanhar a evolução dos nossos alunos do Programa Viver Bem. Cada graduação no Taekwondo representa dedicação, disciplina, superação e, acima de tudo, a conquista de novos sonhos. A Secretaria de Qualidade de Vida, Bem-Estar Social e Entretenimento tem orgulho de fazer parte dessa trajetória e de incentivar o desenvolvimento e o bem-estar de cada aluno", destacou o secretário de Qualidade de Vida, Bem-Estar Social e Entretenimento de Maricá, Reinaldo Cunha.

LIMPEZA DE RIOS REFORÇA AÇÕES PREVENTIVAS PARA O PERÍODO DE CHUVAS EM ITATIAIA

Serviços do Programa Limpa Rio são executados pelo INEA em parceria com o município e contemplarão diferentes localidades, incluindo Penedo

Divulgação

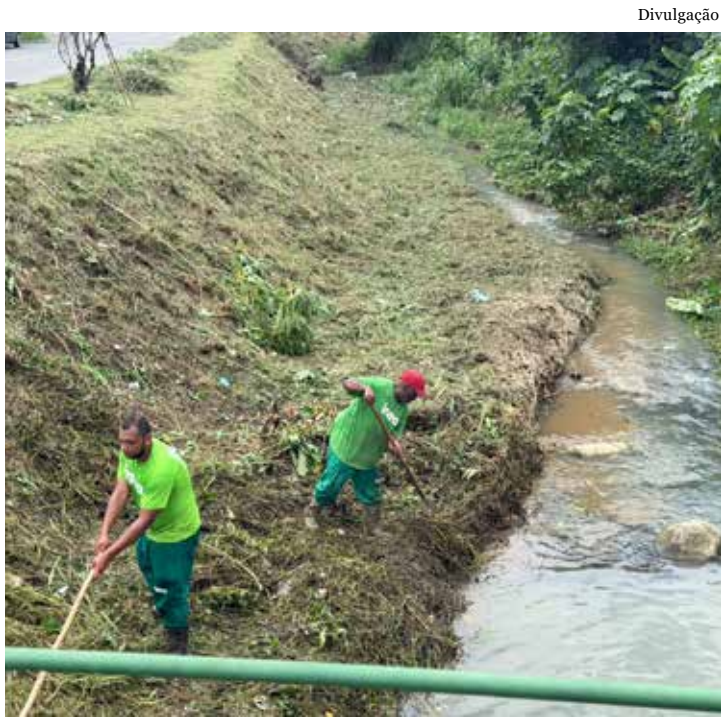

Os serviços de limpeza de cursos hídricos do Programa Limpa Rio tiveram início nesta semana em Itatiaia. As intervenções são resultado de uma parceria entre a Prefeitura, por meio da Secretaria Municipal de Meio Ambiente, e o Instituto Estadual do Ambiente (INEA), com o objetivo de melhorar as condições de escoamento dos rios e reduzir os riscos de alagamentos e inundações durante o período de chuvas.

Nesta primeira etapa, os trabalhos estão concentrados na limpeza manual do Rio Acará, com a retirada de resíduos sólidos, galhos, vegetação excessiva e outros materiais que possam comprometer o fluxo das águas. A programação também prevê intervenções mecanizadas, incluindo serviços de desassoreamento nos trechos em que houver necessidade técnica.

A chegada do programa ao município é resultado da articulação da Secretaria Municipal de Meio Ambiente junto ao INEA. O levantamento dos pontos prioritários foi realizado em parceria com a Defesa Civil Municipal, considerando especialmente a vulnerabilidade das áreas urbanizadas às cheias dos rios.

A secretária municipal de Meio Ambiente, Samantha América de Paula, destacou a importância da atuação integrada entre o município e o Governo do Estado na prevenção de desastres.

— A limpeza dos cursos hídricos é uma importante medida preventiva, especialmente neste período que antecede os meses de chuvas mais intensas. A parceria com o INEA nos permite atender demandas identificadas em conjunto com a Defesa Civil, contribuindo para a conservação dos nossos rios e para a segurança da população — ressaltou a secretária.

INTERVENÇÕES EM DIFERENTES REGIÕES

Além do Rio Acará, estão previstas intervenções no Rio Lago, no bairro Campo Alegre; no Rio Santo Antônio, em diferentes bairros por ele atravessados; nos cursos hídricos da Vila Esperança; e no Rio das Pedras, em Penedo, entre outros pontos identificados no levantamento realizado pelo município.

Os serviços serão executados de acordo com as características e necessidades de cada trecho. A limpeza manual será utilizada especialmente em locais de difícil acesso ou onde não seja necessária a utilização de maquinário pesado. Já a limpeza mecanizada permitirá a retirada de sedimentos e materiais acumulados no leito dos rios, contribuindo para a recuperação da capacidade de escoamento das águas.

Ainda não há uma previsão definida para a conclusão dos trabalhos, que seguirão o planejamento operacional do INEA e as necessidades identificadas em cada local.

As intervenções integram o conjunto de ações preventivas desenvolvidas pelo município para o período de chuvas, contribuindo para a conservação dos recursos hídricos e a redução dos riscos de alagamentos e inundações, sobretudo nas áreas urbanizadas próximas aos rios.

ENEL RIO OFERECE CONDIÇÕES ESPECIAIS PARA CLIENTES NEGOCIAREM OU REPARCELAREM DÍVIDAS NO FIM DO ANO

A Enel Rio iniciou uma campanha para facilitar a regularização de contas de energia em atraso, oferecendo condições especiais de parcelamento de acordo com a situação de cada consumidor. A iniciativa busca ajudar os clientes a quitar suas dívidas e evitar a suspensão do fornecimento de energia, especialmente com a proximidade das festas de fim de ano.

Os consumidores que possuem contas vencidas há pelo menos 61 dias e ainda não iniciaram uma negociação poderão parcelar os débitos em até sete vezes, com entrada de 10%. Já aqueles que possuem acordos de pagamento em andamento poderão solicitar o reparcelamento da dívida em até 12 vezes, com entrada de 30% sobre o valor total renegociado.

Para aderir ao parcelamento em até sete vezes, os clientes podem utilizar os canais digitais e de atendimento da concessionária, como o site enel.com.br, o aplicativo Enel Rio, o WhatsApp Elena, pelo número (21) 99601-9608, ou a Central de Relacionamento, no telefone 0800 28 00 120.

No caso do reparcelamento em até 12 vezes, a solicitação deve ser realizada presencialmente em uma das lojas ou postos de atendimento da empresa. A Enel também poderá entrar em contato com os consumidores por meio de empresas de cobrança parceiras.

As condições são destinadas a clientes com débitos vencidos há, no mínimo, 61 dias e estão sujeitas à análise da concessionária, podendo variar conforme a situação de cada consumidor. Sobre os valores negociados incidem encargos, como correção pelo IPCA e juros. As parcelas serão incluídas nas contas mensais de energia.

Divulgação



AJUSTE FISCAL EM VIGOR SEM VETOS

Vinicius Loures/Câmara dos Deputados



O presidente Luiz Inácio Lula da Silva sancionou, sem vetos, a Lei Complementar 239/26, que altera as regras fiscais do governo federal. A norma permite ampliar o bloqueio de despesas para cumprir as metas de superávit primário a partir de 2027, limitando o crescimento real dos gastos a 2%. A medida também prevê mudanças em incentivos tributários, compensação de impostos e destinação de recursos para investimentos e bolsas de pesquisa.

STF VALIDA CRIAÇÃO DO GAECO

O Supremo Tribunal Federal (STF) validou a resolução do Ministério Público Federal (MPF) que criou o Gaeco Nacional, grupo especializado no enfrentamento ao crime organizado. A estrutura tem como objetivo apoiar investigações complexas envolvendo facções criminosas, milícias, corrupção e crimes de alcance interestadual e internacional. A decisão também reafirma o poder de investigação criminal do Ministério Público e fortalece a atuação integrada entre procuradores.

CRISE DIPLOMÁTICA

Felipe Portilla/Divulgação Apex-Brasil



O governo brasileiro decidiu encerrar a missão do embaixador Julio Bitelli em Buenos Aires, mantendo a representação diplomática no país vizinho sob comando de um encarregado de negócios. A decisão ocorre após novas declarações do chanceler argentino, Pablo Quirno, que questionou, sem apresentar provas, o processo eleitoral brasileiro. O episódio amplia o desgaste na relação entre os presidentes Luiz Inácio Lula da Silva e Javier Milei, marcada por sucessivos atritos e declarações públicas.

SanMon Rapidinhas

Olho Vivo

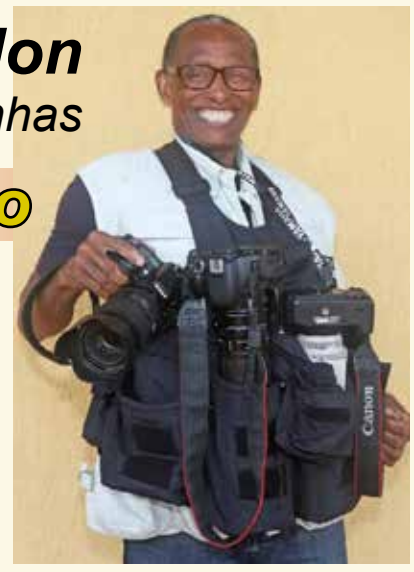

Envie suas críticas, sugestões e reclamações para o e-mail tribunadosmunicipios@gmail.com e veja-as publicadas na próxima edição.

MAIS PROTAGONISMO NO SENADO

Pedro Gontijo/Senado Federal



As senadoras se reuniram com o presidente do Senado, Davi Alcolumbre, na quarta-feira (25), para reivindicar maior participação nas decisões da Casa. Entre as demandas estão espaço para relatar projetos, discutir o Orçamento da União e participar das mudanças no Código Eleitoral e no financiamento de campanhas. A bancada deverá chegar a 18 mulheres em 2027, ocupando 22,2% das cadeiras do Senado. Alcolumbre afirmou que dará apoio às reivindicações.

PRESO NO RIO

O fundador e ex-diretor da Hurb, João Ricardo Rangel Mendes, voltou ao noticiário policial após ser preso na Barra da Tijuca, na terça-feira (24). Procurado pela Justiça por acusação de furto qualificado, o empresário ainda tentou fugir durante a abordagem policial, mas acabou alcançado pelos agentes. A prisão reacende a repercussão em torno da trajetória da Hurb, antiga Hotel Urbano, que enfrentou uma grave crise após acumular reclamações de consumidores por viagens não realizadas, cancelamentos e falta de reembolsos. A empresa também sofreu sanções e dificuldades financeiras.

ORAÇÃO AO SANTO

SÃO LEONARDO DE PORTO MAURÍCIO

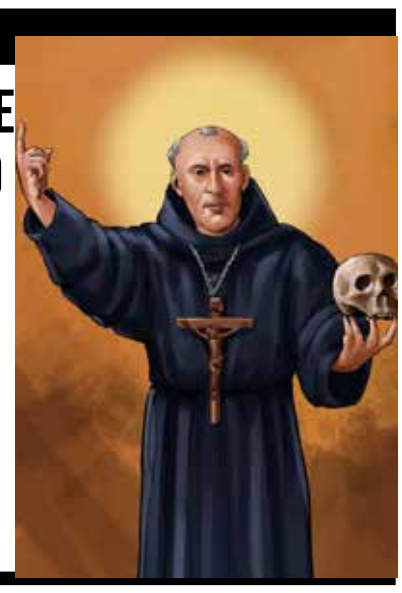

Ó Sagrado Coração de Jesus, que arde de amor por nós e por nossa salvação, concedei-nos, pela intercessão de São Leonardo de Porto Maurício, a graça de cumprir com fervor nossas obrigações apostólicas, em palavras e ações, no cotidiano e em todas as circunstâncias da vida. Pela intercessão de Vossa Mãe Santíssima. Amém.

Modifique seu modo de pensar, para que sua saúde se firme e estabeleça.
Pare de queixar-se de doenças!
A doença é aumentada pela nossa emissão mental negativa.
Expulse a enfermidade, confiando em sua cura!
Você pode curar-se!
Você está melhorando cada dia mais, sob todos os pontos de vista.

DE OLHO NOS RECURSOS PARA A SAÚDE

Reprodução



A deputada estadual eleita Dra. Gabriela (PL) acompanhou, ao lado do governador eleito Douglas Ruas (PL), as discussões na Alerj sobre a destinação de R$ 250 milhões para reforçar a saúde dos 92 municípios fluminenses. Na proposta, Cabo Frio poderá receber R$ 3,66 milhões. A futura parlamentar participa das articulações que antecedem o início da nova legislatura e acompanha de perto as decisões sobre o orçamento estadual. Os recursos, caso a proposta seja aprovada e efetivada, serão destinados aos fundos municipais de saúde, com aplicação exclusiva no setor. A iniciativa coloca a saúde entre as pautas acompanhadas por Dra. Gabriela antes mesmo de sua posse na Alerj, em janeiro de 2027.

CULTURA

EXPOSIÇÃO NO RIO MOSTRA OBRAS DE ARTE DE 28 PAÍSES DAS AMÉRICAS

O Museu de Arte do Rio (MAR) apresenta a exposição Pluralidades Insulares, com 115 obras de artistas de 28 países da América Latina e do Caribe. A mostra reúne pinturas, gravuras, fotografias e esculturas que integram o acervo do Banco Interamericano de Desenvolvimento (BID).

É a primeira vez, em mais de seis décadas, que parte da coleção, formada por quase 2 mil obras, deixa a sede do BID, em Washington, nos Estados Unidos. Inaugurada no início de novembro, a exposição ficará no MAR até fevereiro de 2027 e depois seguirá para São Paulo.

A mostra destaca a diversidade cultural e artística da região, reunindo trabalhos de nomes consagrados, como Victor Brecheret (Brasil), Diego Rivera (México), Olga de Amaral (Colômbia) e Benito Quinquela Martín (Argentina), além de artistas contemporâneos.

Durante visita à exposição, na segunda-feira (23), o presidente do BID, Ilan Goldfajn, destacou a importância da cultura para o desenvolvimento econômico e social. Segundo ele, além de valorizar a identidade dos povos, a indústria criativa também gera empregos e oportunidades.

Localizado na Praça Mauá, na zona portuária do Rio, o MAR tem entrada gratuita às terças-feiras.

Macahiba Jazz abre programação cultural do Natal Magia nesta quinta

Divulgação



A banda abre a programação com um repertório que reúne bossa nova, jazz e clássicos da música brasileira e internacional

A música instrumental vai marcar a abertura da programação cultural do Natal Magia, nesta quinta-feira (26), às 18h, com a apresentação da banda macaense Macahiba Jazz. O grupo promete levar ao público uma mistura de bossa nova, jazz e grandes clássicos da música popular brasileira e internacional, além de composições autorais.

A apresentação integra as atividades culturais promovidas pela Secretaria Municipal de Cultura durante o Natal Magia, iniciativa organizada pela Prefeitura de Macaé, por meio da Secretaria Municipal de Turismo. As atrações seguem até o dia 3 de janeiro, com apresentações gratuitas para moradores e visitantes.

Fundada em 29 de novembro de 2015, a Macahiba Jazz surgiu a partir de uma apresentação na orla dos Cavaleiros, durante o evento Food Truck, em Macaé. Motivado pela valorização e divulgação da música instrumental, o grupo ampliou sua atuação e passou a se apresentar em diferentes espaços da região, levando o nome de Macaé por meio de seu trabalho artístico.

Com uma sonoridade que transita entre a bossa nova e o jazz, a banda apresenta interpretações descontraídas e cheias de personalidade, aproximando a música instrumental do público. A formação reúne Samuel Daher no saxofone, Henrique Venâncio na guitarra, Fábio Guma no contrabaixo e Rodrigo Zago na bateria.

Os integrantes possuem trajetórias diversificadas na música. Fábio Guma é compositor, músico e intérprete, formado em Licenciatura Musical e professor de contrabaixo na Escola Municipal de Artes Maria José Guedes. Rodrigo Zago tem experiência com saxofone, clarineta e clarone, além de atuação em bandas sinfônicas, orquestras e instituições de ensino musical. Henrique Venâncio iniciou os estudos de violão aos 10 anos e tem no mestre Baden Powell uma de suas principais referências. Já Samuel Daher começou sua trajetória no clarinete, na Sociedade Musical Beneficente Lyra dos Conspiradores, em Macaé, e posteriormente se dedicou ao saxofone, com estudos no Cigam, no Rio de Janeiro.

Divulgação



Festival internacional de cinema começa nesta quinta em Paraty

Paraty, na Costa Verde fluminense, recebe a partir desta quinta-feira (26) o Brasília International Film Festival (BIFF) Itinerante. Até domingo (29), o evento contará com sessões gratuitas no Cinema na Praça, reunindo filmes brasileiros e internacionais, documentários, animações e produções independentes.

A programação também prevê debates com realizadores e uma mostra de curtas-metragens produzidos por estudantes, aproximando o público do universo audiovisual e incentivando novos talentos.

Entre os destaques está a exibição do documentário EUceano Austrália, no sábado (28), às 19h, seguida de conversa com o diretor Rodrigo Thomé. A iniciativa busca democratizar o acesso ao cinema, valorizar a produção independente e levar diferentes experiências cinematográficas a públicos que estão fora dos grandes circuitos de exibição.

Com entrada gratuita, o festival transforma Paraty em ponto de encontro para apreciadores do cinema e profissionais do audiovisual.

Rio das Ostras promove ações pelo fim da violência contra as mulheres

Programação dos 21 Dias de Ativismo inclui rodas de conversa, blitz educativa e mobilização pelo compromisso dos homens no enfrentamento à violência de gênero

Ana Chaffin



Com uma programação voltada à conscientização, à prevenção e ao acolhimento, Rio das Ostras realiza uma série de ações integradas como parte da campanha "21 Dias de Ativismo pelo Fim da Violência contra as Mulheres".

A mobilização, realizada em todo o Brasil, inclui a Campanha do Laço Branco, celebrada em 6 de dezembro, e reforça a importância do envolvimento de toda a sociedade, especialmente dos homens, no enfrentamento à violência de gênero.

A Agenda Municipal reúne atividades educativas e ações de mobilização em espaços públicos. Nesta quinta-feira (26), às 14h, será realizada uma roda de conversa no Centro Especializado de Atendimento à Mulher (Ceam), em Costazul. O encontro abordará temas como prevenção, direitos das mulheres e fortalecimento da rede de apoio e acolhimento.

A programação inclui ainda uma blitz educativa com a Patrulha Maria da Penha, no dia 2 de dezembro, às 10h, próximo à Praça José Pereira Câmara, no Centro; e a Caminhada pelo Fim da Violência contra a Mulher, no dia 3, às 09h, com concentração na sede do Ceam, em Costazul.

O encerramento simbólico da mobilização está previsto para 18 de dezembro, com a entrega do Laço Branco na Câmara Municipal, em Verdes Mares. A iniciativa busca incentivar os homens a assumirem publicamente o compromisso de não praticar, não permitir e não se calar diante da violência contra as mulheres.

CAMPANHA

No Brasil, os 21 Dias de Ativismo começam em 20 de novembro, Dia Nacional da Consciência Negra, e seguem até 10 de dezembro, Dia Internacional dos Direitos Humanos. A mobilização amplia o período da campanha internacional, que começa em 25 de novembro, e considera os impactos do racismo e do machismo na vida das mulheres, especialmente das mulheres negras.

A campanha internacional foi criada em memória às irmãs Mirabal, ativistas políticas assassinadas na República Dominicana em 25 de novembro de 1960.

Já a Campanha do Laço Branco surgiu no Canadá, após o massacre de 14 mulheres em Montreal, em 1989. O movimento tornou-se uma mobilização internacional que convoca os homens a se posicionarem contra a violência de gênero.

ATENDIMENTO

Mulheres em situação de violência doméstica ou familiar podem buscar orientação, atendimento especializado e proteção gratuitamente. Denúncias e pedidos de ajuda também podem ser feitos pelos seguintes canais:

- Ligue 180: Central de Atendimento à Mulher, com funcionamento 24 horas, todos os dias. Oferece orientação e encaminhamento.
- 190: Polícia Militar, para situações de emergência ou flagrante.
- 181: Disque-Denúncia, canal para registro de denúncias anônimas.
- CEAM – (22) 2771-3125: atendimento especializado e multidisciplinar em Rio das Ostras.

NOVEMBRO AZUL TEM DIA D NESTA QUINTA NAS UNIDADES DE SAÚDE

Nesta quinta-feira (26), Rio das Ostras realiza o Dia D do Novembro Azul, com atendimento prioritário ao público masculino nas Unidades de Saúde da Família (USF) e Unidades Básicas de Saúde (UBS), conforme os horários de funcionamento de cada unidade.

Com o tema "Cuidar da saúde também é fortalecer vínculos", a campanha começou no dia 1º e segue até 30 de novembro, com ações de conscientização e incentivo à prevenção.

Durante o Dia D, as unidades da Atenção Primária oferecerão consultas com médicos de família, profissionais de enfermagem e dentistas, além de aferição de pressão arterial e orientações sobre alimentação saudável e hábitos de vida. O atendimento será feito por agendamento e também por livre demanda.

Segundo Andrea Viana, coordenadora da Linha de Cuidados dos Ciclos Vitais da Secretaria de Saúde, a iniciativa busca facilitar o acesso dos homens aos serviços. Os pacientes poderão apresentar exames, esclarecer dúvidas e receber orientações. Quando necessário, serão encaminhados para atendimento especializado.

ARTICULAÇÃO

Como parte da campanha, representantes de Rio das Ostras participaram, no dia 16 de novembro, de um encontro sobre Saúde do Homem, promovido pela Secretaria Estadual de Saúde, no Rio de Janeiro. O evento discutiu as causas da mortalidade masculina, as dificuldades de acesso à Atenção Primária e estratégias de prevenção, incluindo o câncer de próstata.

PROGRAMAÇÃO

Além do Dia D, as unidades municipais mantêm atividades de conscientização ao longo do mês. Confira algumas das ações previstas:

- USF Dona Edmeia: 26/11, pela manhã, sala de espera sobre prevenção e saúde integral do homem.
- USF Mar do Norte: 26/11, pela manhã, ação de conscientização sobre saúde masculina.
- USF Rocha Leão: 26/11, pela manhã, roda de conversa sobre autocuidado e prevenção.
- USF Nilson Marins: 26/11, pela manhã, ações de conscientização.
- UBS Boca da Barra: 26/11, pela manhã, distribuição de materiais informativos.
- USF Cidade Praiana: 26/11, pela manhã, orientações sobre prevenção e diagnóstico precoce.
- USF Recanto: 27/11, pela manhã, roda de conversa sobre prevenção e qualidade de vida.
- Clínica da Família: 27/11, à tarde, roda de conversa, ações no território e distribuição de materiais informativos.
- USF Nova Cidade: 27/11, pela manhã, palestra, orientações e verificação de pressão arterial e IMC.
- UBS Nova Esperança: 27/11, pela manhã, palestra sobre prevenção do câncer e hábitos saudáveis.
- NASCA: 28/11, manhã e tarde, orientações sobre saúde sexual e reprodutiva, paternidade e prevenção de violências.
- USF Operário: até 29/11, manhã e tarde, ações sobre prevenção de doenças, aferição de pressão, glicemia e saúde sexual.
- USF Âncora: até 30/11, atividades contínuas de conscientização.

PREFEITURA E SEGURANÇA PRESENTE PROMOVEM AÇÃO INTEGRADA

A Prefeitura de Rio das Ostras e o Programa Segurança Presente realizaram, na terça-feira (24), uma Ação Integrada voltada à população do Município. A iniciativa, desenvolvida em parceria com instituições e projetos que atuam na Cidade, aconteceu na base do programa, localizada na Avenida Amazonas, no Centro, e ofereceu serviços gratuitos, orientações e atividades para toda a família.

Entre os serviços disponibilizados estiveram aferição de pressão arterial, medição de glicemia, cortes de cabelo feminino e masculino, além de atendimento com assistente social. Para as crianças, foi preparado um espaço kids com atividades de desenho e pula-pula.

A ação também contou com a participação de diversos órgãos e instituições parceiras, que ofereceram atendimentos e orientações à comunidade. Estiveram presentes representantes do sistema COLAB, da Secretaria Municipal de Gestão Pública; do Centro Especializado de Atendimento à Mulher (CEAM); do PROCON; da Sala do Empreendedor; da Rio+Saneamento; da Fundação Leão XIII e da Junta de Serviço Militar.

A iniciativa teve como objetivo aproximar os serviços públicos da população, facilitar o acesso a atendimentos e orientações e fortalecer a integração entre os diferentes órgãos e instituições que atuam no Município.

PREFEITURA DE CABO FRIO ATIVA PLANO DE CONTINGÊNCIA E INTENSIFICA PREVENÇÃO CONTRA CHUVAS FORTES

A Prefeitura de Cabo Frio colocou em ação o Plano Municipal de Contingência para os Impactos do El Niño e mobilizou equipes para reduzir os riscos de alagamentos diante da previsão de fortes chuvas entre quarta-feira (25) e quinta-feira (26). O município permanece em Estágio de Observação pelas próximas 48 horas, com o Gabinete de Atenção às Chuvas de prontidão.

A operação envolve a Defesa Civil, engenheiros e profissionais de diferentes secretarias, que monitoram áreas consideradas críticas, com atenção especial a Tamoios e aos bairros Manoel Corrêa e Jacaré. Bombas e máquinas também estão mobilizadas para atender possíveis ocorrências.

Além das ações emergenciais, a Prefeitura mantém serviços preventivos em diferentes regiões, incluindo limpeza de ralos, galerias e bueiros, avaliação da rede de drenagem, substituição de tubulações e recuperação de pavimentos.

Entre as intervenções em andamento estão os serviços na Rua Copacabana, no Itajuru, e na Rua Villa-Lobos, no Jacaré. Na Rua das Dunas, no Manoel Corrêa, equipes de engenharia realizam avaliação técnica da rede de drenagem. Já na Rua Rui Barbosa, a substituição da tubulação foi concluída na terça-feira (24).

Também estão previstas ações de manutenção em Tamoios e recuperação do pavimento na Travessa Novelino, na Praia do Siqueira, e na Rua Noruega, no Jardim Caiçara.

A orientação da Defesa Civil é que moradores evitem atravessar ruas alagadas e mantenham distância de árvores, postes e estruturas que possam oferecer riscos durante chuvas e ventos fortes. Em situações de emergência, o órgão pode ser acionado pelo telefone 199.

Divulgação



Divulgação



PREFEITURA DE SÃO PEDRO DA ALDEIA INICIA CONSTRUÇÃO DA SEDE PRÓPRIA DA GUARDA CIVIL

A construção da sede própria da Guarda Civil Municipal de São Pedro da Aldeia teve início no bairro Nova São Pedro. A obra, coordenada pela Secretaria Municipal de Obras e Desenvolvimento Urbano, tem como objetivo ampliar a estrutura da corporação, oferecer melhores condições de trabalho aos agentes e fortalecer os serviços de segurança pública no município. O prédio também será sede da Secretaria Municipal de Segurança e Ordem Pública.

O projeto inclui auditório, alojamentos, vestiários, academia, refeitório, guarita e setores de Ouvidoria e Corregedoria. Nesta primeira fase, foram realizados o fechamento da área, a instalação do barracão de obras e o início das escavações para execução dos alicerces. A nova estrutura deverá concentrar os setores administrativos e operacionais da Guarda, além de ampliar o atendimento à população.

Ônibus Lilás atende mulheres em ação dos 21 Dias de Ativismo em Búzios

Dezenas de mulheres foram atendidas ao longo desta terça-feira (24), em Búzios, durante a ação do Ônibus Lilás, fruto de uma parceria entre a Secretaria Municipal de Políticas para as Mulheres e Cuidados e a Secretaria de Estado da Mulher.

Divulgação



A iniciativa integra a campanha dos 21 Dias de Ativismo pelo Fim da Violência contra a Mulher, que segue até 10 de dezembro, e busca fortalecer as ações de prevenção e enfrentamento às diferentes formas de violência.

O Ônibus Lilás é uma unidade móvel de atendimento que tem como objetivo aproximar as políticas públicas das mulheres, oferecendo acolhimento, escuta, orientações sobre direitos e informações sobre os serviços que integram a rede de proteção. A iniciativa contribui para ampliar o acesso ao atendimento especializado, especialmente para aquelas que encontram dificuldades em buscar ajuda.

A Patrulha Maria da Penha também esteve presente durante a mobilização, reforçando a importância da atuação conjunta dos serviços que integram a rede de proteção e enfrentamento à violência contra a mulher.

Além dos atendimentos do Ônibus Lilás, a ação reuniu diversos serviços por meio de parcerias com outras secretarias municipais, como a de Saúde, com aferição de pressão arterial e glicemia, e a de Desenvolvimento Social, Trabalho e Renda, com atendimentos do Cadastro Único e do Balcão de Empregos.

A programação contou ainda com a participação do Detran-RJ, da Fundação Leão XIII e do projeto Aguadeiros da Cedae, além de artesanato, Varal Solidário e serviços de beleza, como tranças e maquiagem.

A atuação intersetorial é fundamental para o enfrentamento à violência contra a mulher, uma vez que a proteção integral envolve não apenas o atendimento especializado e a segurança pública, mas também o acesso à saúde, à assistência social, à documentação, ao trabalho e à renda.

O fortalecimento dessa rede contribui para a identificação de situações de violência, a ampliação do acesso a direitos e a promoção da autonomia feminina, criando condições para que mais mulheres possam romper ciclos de violência e reconstruir suas trajetórias com segurança e dignidade.